



Ελληνική Δημοκρατία
Υπουργείο Παιδείας και Θρησκευμάτων
Πανεπιστημιακή Φοιτητική Λέσχη Α.Π.Θ.
Εγνατία & 3ης Σεπτεμβρίου
54636, Θεσσαλονίκη

Θεσσαλονίκη, 03.06.2021
Αρ. Πρωτ.: 565

**Τμήμα Διαχείρισης Ποιότητας
Γραφείο Διαγωνισμών**

Πληροφορίες: Αντώνης Αντωνιάδης
Τηλέφωνο: 2310992619
email: antoanto@auth.gr

ΑΝΑΡΤΗΤΕΑ ΣΤΟ ΔΙΑΔΙΚΤΥΟ

ΘΕΜΑ: «ΠΡΟΣΚΛΗΣΗ ΕΚΔΗΛΩΣΗΣ ΕΝΔΙΑΦΕΡΟΝΤΟΣ ΓΙΑ ΕΠΙΣΚΕΥΗ-ΣΥΝΤΗΡΗΣΗ-ΠΑΡΕΜΒΑΣΗ ΤΟΥ ΠΡΟΑΥΛΙΟΥ ΧΩΡΟΥ ΞΕΚΟΥΡΑΣΗΣ ΚΑΙ ΑΝΑΨΥΧΗΣ ΤΩΝ ΦΟΙΤΗΤΩΝ ΤΗΣ Π.Φ.Λ. ΤΟΥ Α.Π.Θ.»

Η Πανεπιστημιακή Φοιτητική Λέσχη του Α.Π.Θ. έχοντας υπόψη τις κείμενες περί Δημοσίων Συμβάσεων Διατάξεις και τη σχετική απόφαση που λήφθηκε στην υπ' αριθ. 1208/15.02.2021 συνεδρίαση του Διοικητικού Συμβουλίου της (έγγραφο με αρ. πρωτ. 484/12.05.2021, ΑΔΑ: 9ΡΝ6ΟΡΛΨ-ΒΜΩ),

προσκαλεί

όσους/ες ενδιαφέρονται, να καταθέσουν προσφορά για τη συντήρηση, επισκευή και εξωραϊσμό μέρους του περιβάλλοντος χώρου της Άνω Λέσχης της Π.Φ.Λ του Α.Π.Θ. Ο συνολικός προϋπολογισμός ανέρχεται στο ποσό των επτά χιλιάδων ευρώ (7.000,00€) πλέον ΦΠΑ 24%, ήτοι οκτώ χιλιάδων εξακοσίων ογδόντα ευρώ (8.680,00€) συμπεριλαμβανομένου του Φ.Π.Α 24%.

1. Είδος διαδικασίας

Ο διαγωνισμός για την ανάδειξη οικονομικού φορέα που θα συνάψει σύμβαση με την Π.Φ. Λέσχη, θα διεξαχθεί με τη διαδικασία απευθείας ανάθεσης του άρθρου 118 του ν. 4412/2016.

2. Χρηματοδότηση της σύμβασης

Η σύμβαση χρηματοδοτείται από τον εγκεκριμένο προϋπολογισμό έτους 2021 της Πανεπιστημιακής Φοιτητικής Λέσχης, σε βάρος του ΚΑΕ 0879Α (Συντήρηση και επισκευή λοιπών μόνιμων εγκαταστάσεων). Για τη χρηματοδότηση της σύμβασης έγινε δέσμευση του ως άνω ποσού (έγγραφο της Πανεπιστημιακής Φοιτητικής Λέσχης με αρ. πρωτ. 151/11.02.2021 ΑΔΑ: ΩΦ78ΟΡΛΨ-Κ3Ι) και καταχωρήθηκε με α/α 37 στο βιβλίο εγκρίσεων και εντολών πληρωμής της υπηρεσίας.

3. Κριτήριο ανάθεσης της σύμβασης

Κριτήριο ανάθεσης της σύμβασης είναι η πλέον συμφέρουσα από οικονομική άποψη προσφορά αποκλειστικά βάσει τιμής. Σε περίπτωση που κατατεθούν, περισσότερες από μία, οικονομικές προσφορές με την ίδια ακριβώς τιμή, η οποία είναι η χαμηλότερη όλων όσων κατατέθηκαν νομότυπα, η επιλογή θα γίνει από την Π.Φ. Λέσχη με κλήρωση, παρουσία εκπροσώπων των οικονομικών φορέων που καταθέσαν τις ισοδύναμες προσφορές.

4. Προθεσμία παραλαβής προσφορών

Η καταληκτική ημερομηνία παραλαβής των προσφορών είναι η Τρίτη 15.06.2021 και ώρα 12:00.

5. Τρόπος υποβολής προσφορών

Οι προσφορές είναι δυνατό:

α. να κατατεθούν από τους προσφέροντες, στο γραφείο του πρωτοκόλλου της Αναθέτουσας Αρχής, το αργότερο μέχρι την καταληκτική ημερομηνία.

β. να αποστέλλονται στη διεύθυνση της Αναθέτουσας Αρχής και να παραλαμβάνονται με απόδειξη, με την απαραίτητη όμως προϋπόθεση να παραδοθούν στην αναθέτουσα αρχή το αργότερο μέχρι την καταληκτική ημερομηνία και ώρα.

γ. να αποστέλλονται στην διεύθυνση ηλεκτρονικού ταχυδρομείου pfl@auth.gr της Αναθέτουσας Αρχής, με την απαραίτητη όμως προϋπόθεση η αποστολή προς την αναθέτουσα αρχή, να γίνει το αργότερο μέχρι την καταληκτική ημερομηνία και ώρα.

Η Π. Φ. Λέσχη, δεν φέρει ευθύνη για τυχόν καθυστέρηση στην άφιξη των προσφορών (από οποιαδήποτε αιτία), οι οποίες αποστέλλονται με τον ως άνω τρόπο.

Στον φάκελο της προσφοράς θα πρέπει να αναγράφονται ευκρινώς τα ακόλουθα:

Προς: «Πανεπιστημιακή Φοιτητική Λέσχη Α.Π.Θ.»

ΠΡΟΣΦΟΡΑ

του/της
(στοιχεία του διαγωνιζόμενου-επωνυμία, διεύθυνση, τηλέφωνο, e-mail και σε περίπτωση Ένωσης τα στοιχεία όλων των μελών της)

Για την πρόσκληση εκδήλωσης ενδιαφέροντος με τίτλο:

«ΠΡΟΣΚΛΗΣΗ ΕΚΔΗΛΩΣΗΣ ΕΝΔΙΑΦΕΡΟΝΤΟΣ ΓΙΑ ΕΠΙΣΚΕΥΗ-ΣΥΝΤΗΡΗΣΗ-ΠΑΡΕΜΒΑΣΗ ΤΟΥ ΠΡΩΥΛΙΟΥ ΧΩΡΟΥ ΞΕΚΟΥΡΑΣΗΣ ΚΑΙ ΑΝΑΨΥΧΗΣ ΤΩΝ ΦΟΙΤΗΤΩΝ ΤΗΣ Π.Φ.Λ. ΤΟΥ Α.Π.Θ.»

με αναθέτουσα αρχή: «Πανεπιστημιακή Φοιτητική Λέσχη Α.Π.Θ.»

και ημερομηνία λήξης προθεσμίας υποβολής προσφορών: Τρίτη 15.06.2021 και ώρα 12:00.

Μέσα στο φάκελο της προσφοράς τοποθετούνται υποχρεωτικά τα στοιχεία και δικαιολογητικά για την συμμετοχή των προσφερόντων στη διαγωνιστική διαδικασία:

- α) το έντυπο τεχνικής προσφοράς, υπογεγραμμένο από τον προσφέροντα ή σε περίπτωση εταιρείας από το νόμιμο εκπρόσωπό της, σύμφωνα με το υπόδειγμα του παραρτήματος Ι της παρούσας.
- β) υπεύθυνη δήλωση του/των νόμιμου/ων εκπροσώπου/ων της εταιρείας ότι δεν συντρέχουν οι λόγοι αποκλεισμού της παρ. 1 του άρθρου 73 του Ν. 4412/2016.
- γ) υπεύθυνη δήλωση του/των νόμιμου/ων εκπροσώπου/ων της εταιρείας, όπου θα δηλώνεται ότι:
«Εφόσον επιλεγώ ανάδοχος, δεσμεύομαι να προσκομίσω τα ακόλουθα δικαιολογητικά, προς απόδειξη της μη συνδρομής των λόγων αποκλεισμού από διαδικασίες σύναψης δημοσίων συμβάσεων των παρ. 1 και 2 του άρθρου 73 και του άρθρου 74 του Ν.4412/2016, εντός δεκαπέντε (15) ημερών:
 - πιστοποιητικό φορολογικής ενημερότητας (σε ισχύ κατά την υποβολή του ή, αν δεν αναφέρεται χρόνος ισχύος, έκδοσης εντός τριών (3) μηνών πριν την υποβολή του).
 - πιστοποιητικό ασφαλιστικής ενημερότητας (σε ισχύ κατά την υποβολή του ή, αν δεν αναφέρεται χρόνος ισχύος, έκδοσης εντός τριών (3) μηνών πριν την υποβολή του).
 - πιστοποιητικό αρμόδιας αρχής (π.χ. γενικό πιστοποιητικό του ΓΕΜΗ), έκδοσης εντός τριάντα (30) ημερών πριν από την υποβολή του, ή οποιοδήποτε άλλο νομιμοποιητικό έγγραφο από το οποίο να προκύπτει/ουν ο/οι νόμιμος/οι εκπρόσωπος/οι της εταιρείας.
- δ) η οικονομική προσφορά (συντάσσεται υποχρεωτικά με βάση το αναγραφόμενο στην παρούσα κριτήριο ανάθεσης και σύμφωνα με το υπόδειγμα του Παραρτήματος ΙΙ της

παρούσας και υπογράφεται από τον προσφέροντα ή σε περίπτωση εταιρείας από το νόμιμο εκπρόσωπό της). Με την υποβολή της οικονομικής του προσφοράς, ο προσφέρων δηλώνει πως επισκέφθηκε το χώρο όπου πρόκειται να γίνουν οι εργασίες και έλαβε γνώση όλων των απαραίτητων πληροφοριών για την άρτια σύνταξή της.

Το αρμόδιο αποφαινόμενο όργανο της υπηρεσίας, με απόφαση του καθορίζει τον ανάδοχο, με τον οποίο θα υπογραφεί σχετική σύμβαση. Μετά την αξιολόγηση των προσφορών οι συμμετέχοντες θα ενημερωθούν (με email ή fax)) για τα αποτελέσματα της αξιολόγησης και την κατάταξή τους.

Σε περίπτωση που δεν προσέλθει για την υπογραφή της σύμβασης, καλείται ο αμέσως επόμενος, σύμφωνα με τη σειρά κατάταξης όπως διαμορφώθηκε, βάσει του κριτηρίου ανάθεσης.

Η συμμετοχή στη διαδικασία μπορεί να οδηγήσει σε σύναψη σύμβασης απευθείας ανάθεσης παροχής υπηρεσίας. Η Π.Φ.Λ. του ΑΠΘ διατηρεί την πλήρη και αποκλειστική ευχέρεια να ακυρώσει, αναστείλει, τροποποιήσει ή μεταθέσει χρονικά την παρούσα διαδικασία χωρίς προηγούμενη ενημέρωση, καθώς και να διακόψει τη διαδικασία σύναψης σύμβασης, σε οποιοδήποτε χρονικό σημείο, χωρίς καμία ευθύνη έναντι των συμμετεχόντων ή/και τρίτων προσώπων. Επίσης η Π.Φ.Λ. του ΑΠΘ δε δεσμεύεται για την υλοποίηση της παροχής υπηρεσίας.

Για την εκτέλεση της παροχής υπηρεσίας δίνεται προθεσμία ΣΑΡΑΝΤΑ (40) ΗΜΕΡΩΝ που αρχίζει από την ημερομηνία υπογραφής της σύμβασης.

Σημειώνεται ότι ο ανάδοχος υποχρεούται να τηρεί τις υποχρεώσεις του που απορρέουν από τις διατάξεις της περιβαλλοντικής, κοινωνικοασφαλιστικής και εργατικής νομοθεσίας, που έχουν θεσπιστεί με το δίκαιο της Ένωσης, το εθνικό δίκαιο, συλλογικές συμβάσεις ή διεθνείς διατάξεις περιβαλλοντικού, κοινωνικού και εργατικού δικαίου, όπως αυτές απαριθμούνται στο Παράρτημα Χ του Προσαρτήματος Α του Ν. 4412/2016.

6. Χρόνος ισχύος προσφορών

Οι υποβαλλόμενες προσφορές ισχύουν και δεσμεύουν τους οικονομικούς φορείς για διάστημα 120 ημερών από την επόμενη της καταληκτικής ημερομηνίας του διαγωνισμού, ήτοι μέχρι τις 14.10.2021.

Προσφορά η οποία ορίζει χρόνο ισχύος μικρότερο από τον ανωτέρω προβλεπόμενο απορρίπτεται.

7. Τρόπος πληρωμής

Η πληρωμή του αναδόχου πραγματοποιείται με την καταβολή του 100% της συμβατικής αξίας μετά την οριστική παραλαβή των υπηρεσιών.

Απαραίτητη προϋπόθεση για την έκδοση χρηματικού εντάλματος είναι η κατάθεση στην οικονομική υπηρεσία της Π.Φ.Λ.:

- α) τιμολογίου παροχής υπηρεσιών,
- β) αποδεικτικού φορολογικής και ασφαλιστικής ενημερότητας,
- γ) πρακτικού οριστικής παραλαβής της αρμόδιας επιτροπής,
- δ) επιστολή υπογεγραμμένη από τον νόμιμο εκπρόσωπο της εταιρίας, με την οποία να εγγυάται την καλή λειτουργία για τουλάχιστον 6 μήνες μετά την οριστική παραλαβή της υπηρεσίας, των συντηρημένων, επισκευασμένων και αντικατεστημένων υλικών και σκευών που αφορά η παροχή υπηρεσίας και την ρητή υποχρέωση του αναδόχου να θεραπεύσει/αποζημιώσει κάθε αστοχία υλικών και εργασιών.

Τον ανάδοχο βαρύνουν οι υπέρ τρίτων κρατήσεις, ως και κάθε άλλη επιβάρυνση, σύμφωνα με την κείμενη νομοθεσία, μη συμπεριλαμβανομένου ΦΠΑ. Ιδίως βαρύνεται με τις ακόλουθες κρατήσεις:

- α) Κράτηση 0,07% η οποία υπολογίζεται επί της αξίας κάθε πληρωμής προ φόρων και κρατήσεων της αρχικής, καθώς και κάθε συμπληρωματικής σύμβασης Υπέρ της Ενιαίας Ανεξάρτητης Αρχής Δημοσίων Συμβάσεων επιβάλλεται (άρθρο 44 Ν.4605/2019).

β) Κράτηση ύψους 0,02% υπέρ του Δημοσίου, η οποία υπολογίζεται επί της αξίας, εκτός Φ.Π.Α., της αρχικής, καθώς και κάθε συμπληρωματικής σύμβασης. Το ποσό αυτό παρακρατείται σε κάθε πληρωμή από την αναθέτουσα αρχή στο όνομα και για λογαριασμό της Γενικής Διεύθυνσης Δημοσίων Συμβάσεων και Προμηθειών σύμφωνα με την παρ. 6 του άρθρου 36 του ν. 4412/2016.

γ) Κράτηση 0,06% η οποία υπολογίζεται επί της αξίας κάθε πληρωμής προ φόρων και κρατήσεων της αρχικής καθώς και κάθε συμπληρωματικής σύμβασης υπέρ της Αρχής Εξέτασης Προδικαστικών Προσφυγών (άρθρο 350 παρ. 3 του ν. 4412/2016).

Οι υπέρ τρίτων κρατήσεις υπόκεινται στο εκάστοτε ισχύον αναλογικό τέλος χαρτοσήμου και στην επ' αυτού εισφορά υπέρ ΟΓΑ.

Με κάθε πληρωμή θα γίνεται η προβλεπόμενη από την κείμενη νομοθεσία παρακράτηση φόρου εισοδήματος αξίας επί του καθαρού ποσού.

Η Π.Φ. Λέσχη θα χορηγήσει βεβαίωση στον ανάδοχο για την παρακράτηση του φόρου, προκειμένου να τη χρησιμοποιήσει κατά την ετήσια υποβολή της φορολογικής του δήλωσης στη Δ.Ο.Υ.

8. Πληροφορίες

Περισσότερες πληροφορίες παρέχονται τις εργάσιμες ημέρες και ώρες από 08.00 π.μ. – 14.00 μ.μ. (τηλ. επικοινωνίας 2310992619, κ. Αντωνιάδης Αντώνης).

Ο ΑΝΑΠΛΗΡΩΤΗΣ ΠΡΟΕΔΡΟΣ
ΤΟΥ Δ.Σ. ΤΗΣ Π.Φ. ΛΕΣΧΗΣ Α.Π.Θ.

ΑΝΑΠΛΗΡΩΤΗΣ ΚΑΘΗΓΗΤΗΣ
ΖΑΡΩΤΙΑΔΗΣ ΓΡΗΓΟΡΙΟΣ
ΚΟΣΜΗΤΟΡΑΣ ΣΧΟΛΗΣ
ΟΙΚΟΝΟΜΙΚΩΝ ΚΑΙ ΠΟΛΙΤΙΚΩΝ
ΕΠΙΣΤΗΜΩΝ Α.Π.Θ.

ΠΑΡΑΡΤΗΜΑ Ι ΤΕΧΝΙΚΗ ΠΡΟΣΦΟΡΑ

Για την επισκευή, συντήρηση και εξωραϊσμό μέρους των υπάρχουσών εγκαταστάσεων του περιβάλλοντος χώρου της Άνω Λέσχης της Π.Φ. Λέσχης του Α.Π.Θ.

Απαραίτητες εργασίες:

1. Η συντήρηση και η επισκευή του πλακόστρωτου και των τσιμεντένιων κατασκευών καθιστικών. Να γίνουν τοπικές εργασίες αποκατάστασης δαπεδόστρωσης από σχιστόλιθους στα σημεία που λείπουν ή είναι σπασμένοι (περίπου $5m^2$) και η συντήρηση/αρμολόγηση στοχευμένα όπου χρειάζεται στο υπόλοιπο τμήμα (περίπου $300m^2$).
2. Η δημιουργία χώρου φιλοξενίας των δίτροχων οχημάτων (ποδήλατα, πατίνια, μοτοσυκλέτες κτλ.), με τέτοιο τρόπο ώστε να προστατεύονται από τα καιρικά φαινόμενα. Να κατασκευαστεί και να εγκατασταθεί μεταλλικό στέγαστρο στάθμευσης ποδηλάτων, διαστάσεων $2,25 \times 7,50$ m (υποστυλώματα και κεφαλοδοκοί με κοιλοδοκούς διατομής $100 \times 100 \times 3$ mm και τραβέρσες στήριξης πολυκαρβονικών φύλλων διατομής $80 \times 40 \times 2$ mm). Να τοποθετηθούν κυψελωτά πολυκαρβονικά φύλλα στέγασσης πάχους 10 mm.
3. Η κατασκευή ή αγορά και τοποθέτηση, μεταλλικών υποδοχών για τη στάθμευση των ποδηλάτων (28 θέσεις).
4. Η έγχυση γκρο μπετόν στην περιοχή περιμετρικά του δέντρου, όπου πρόκειται να εγκατασταθεί το στέγαστρο, σε σημεία όπου σήμερα υπάρχει χώμα (περίπου $25m^2$). Να γίνει εφαρμογή σταμπωτού δαπέδου κάτω από τα νέα στέγαστρα, τόσο στην περιοχή, όπου θα προηγηθεί έγχυση γκρο-μπετόν (ελλειψοειδής κάτοψη), όσο και στην υφιστάμενη λωρίδα γκρο-μπετόν (παραλληλόγραμμη κάτοψη, περίπου $50m^2$).
5. Η επένδυση οριζόντιας επιφάνειας, στα ήδη εγκατεστημένα και κατασκευασμένα από σκυρόδεμα παγκάκια, με μασίφ ξύλινα βερνικωμένα πηχάκια 5×5 cm τοποθετημένα σε γαλβανιζέ λάμες στήριξης (περίπου $20m^2$).

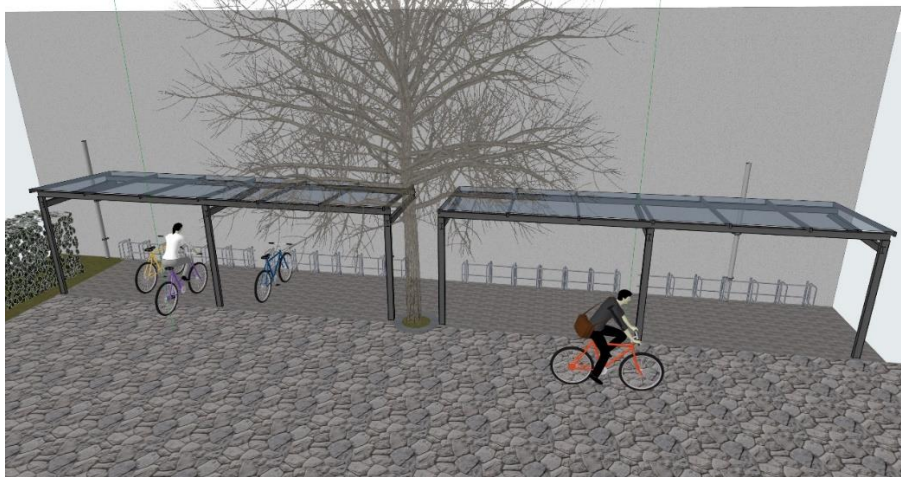

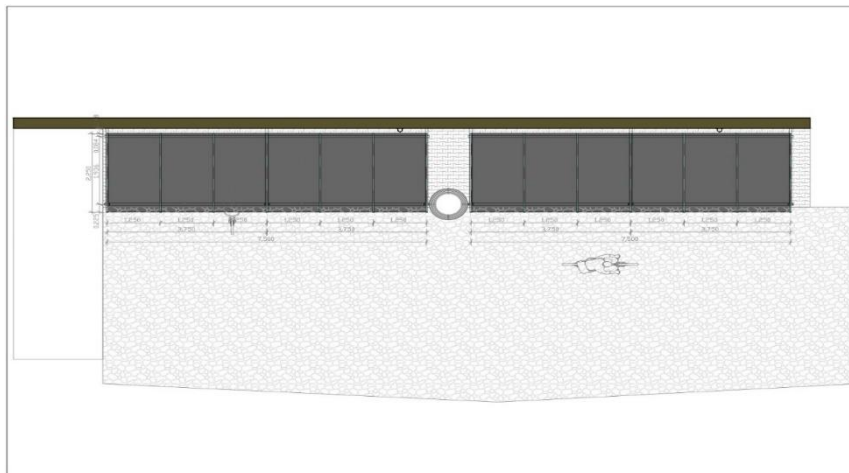
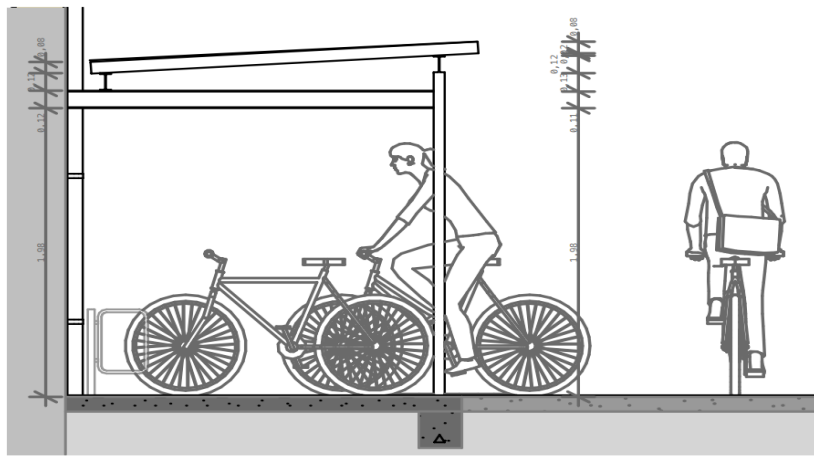

.....
(τόπος-ημερομηνία)

Ο ΠΡΟΣΦΕΡΩΝ ΟΙΚΟΝΟΜΙΚΟΣ ΦΟΡΕΑΣ

ΥΠΟΓΡΑΦΗ, ΣΦΡΑΓΙΔΑ:

.....

ΠΑΡΑΡΤΗΜΑ ΙΙ
ΟΙΚΟΝΟΜΙΚΗ ΠΡΟΣΦΟΡΑ

Προς

Πανεπιστημιακή Φοιτητική Λέσχη Α.Π.Θ. (Ν.Π.Δ.Δ.)
Εγνατία & 3ης Σεπτεμβρίου
Θεσσαλονίκη 54636

ΕΝΤΥΠΟ ΥΠΟΒΟΛΗΣ ΟΙΚΟΝΟΜΙΚΗΣ ΠΡΟΣΦΟΡΑΣ

Για την παροχή υπηρεσιών για την επισκευή-συντήρηση-παρέμβαση του προαύλιου χώρου ξεκούρασης και αναψυχής των φοιτητών της Π.Φ.Λ. ΤΟΥ Α.Π.Θ.

Αφού επισκέφθηκα το χώρο όπου πρόκειται να γίνουν οι εργασίες και έλαβα όλες τις απαραίτητες πληροφορίες, υποβάλλω την κάτωθι οικονομική προσφορά:

Η τελική οικονομική προσφορά είναι:

Συνολική προσφερόμενη τιμή χωρίς Φ.Π.Α. €

Φ.Π.Α. 24 % €

Συνολική προσφερόμενη τιμή με Φ.Π.Α. €

.....
(τόπος-ημερομηνία)

Ο ΠΡΟΣΦΕΡΩΝ ΟΙΚΟΝΟΜΙΚΟΣ ΦΟΡΕΑΣ

ΥΠΟΓΡΑΦΗ, ΣΦΡΑΓΙΔΑ:

.....